



FACHADA DEL INMUEBLE

DETERIOROS

Se requiere mantenimiento, impermeabilización y pintura del templo (trabajos de albañilería, pintura, impermeabilización, acabados y limpieza).



Estado anterior a las obras en la azotea del templo

ACCIONES REALIZADAS. 2008

- ⊕ Aplicación de impermeabilizante acrílico en azotea.
- ⊕ Limpieza general de muros.
- ⊕ Pintura caestina en muros exteriores, pretilos y pináculos.
- ⊕ Restitución de aplanados.

MONTO DE LA INVERSIÓN

\$308,674.00 M. N. (Son trescientos ocho mil seiscientos setenta y cuatro pesos 00/100 moneda nacional)

ANTECEDENTES

Por las características de los espacios, materiales y sistemas constructivos empleados en este edificio, es posible que date de la época colonial (siglos XVII-XVIII). El Catálogo no consigna ninguna fecha de construcción ni existe evidencia del momento de erección de la parroquia en las fuentes históricas.

DESCRIPCIÓN DEL INMUEBLE

La Parroquia de San Bartolomé de Suma es un inmueble de mampostería de piedra techado con bóveda de cañón corrido sobre muros de mampostería de piedra. Cuenta con dos piezas techadas con bóveda adyacentes al presbiterio y que corresponden al Sagrario y la Sacristía. Según consta en el Catálogo de Construcciones Religiosas del Estado de Yucatán la parroquia contaba con un anexo más en el costado sur que se encontraba en ruinas; actualmente no existen vestigios de esta construcción. La nave cuenta con piso cerámico de diseños florales, presentando una nivelación "trancada" es decir, completamente horizontal; dicho piso está sobrepuesto al piso de embañosado de piedra original. El inmueble tiene puertas y ventanas de carpintería de madera, algunas de las cuales fueron recortadas en su parte inferior para así librar el nivel de piso cerámico ya mencionado. En el costado noroeste del atrio está ubicada una cancha de básquetbol de concreto con estructuras de soporte para las canastas hechas en herrería, las cuales presentan avanzado estado de corrosión.

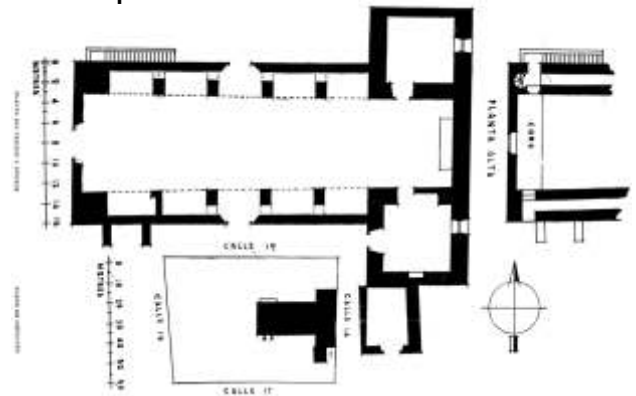

PROCESO DE OBRA

